

ROMÂNIA
JUDEȚUL SUCEAVA
MUNICIPIUL CÂMPULUNG MOLDOVENESC
CONSILIUL LOCAL

HOTĂRÂREA NR. 14
din 26 februarie 2015

**privind reorganizarea Serviciului Voluntar pentru Situații de Urgență al
municipiului Câmpulung Moldovenesc**

Consiliul Local al municipiului Câmpulung Moldovenesc, întrunit în ședința ordinară din data de 26 februarie 2015;

Având în vedere:

- Expunerea de motive a Primarului municipiului Câmpulung Moldovenesc, înregistrată la nr. 3077 din 11.02.2015;

- Raportul Compartimentului situații de urgență, înregistrat la nr. 3078 din 11.02.2015;

- Raportul Comisiei de specialitate a Consiliului Local;

- Art.21 alin.(1), art.27 lit. (a) și art.63 din Legea nr. 481/2004 privind protecția civilă, republicată cu modificările și completările ulterioare;

- Art. 1 și art. 16 din anexa la Ordinul Ministrului Administrației și Internelor nr. 718 din 30 iunie 2005 pentru aprobarea Criteriilor de performanță, privind structura organizatorică și dotarea serviciilor voluntare pentru situații de urgență, cu modificările ulterioare;

- Art. 31 alin.(3) din Legea nr. 307 din 12 iulie 2006, privind apărarea împotriva incendiilor, cu modificările și completările ulterioare;

- Art. 4 din anexă la Hotărârea Guvernului nr. 1579 din 8 decembrie 2005 pentru aprobarea statutului personalului voluntar din serviciile de urgență voluntare;

În temeiul art. 36, alin.(6), lit.a, pct.8, art. 45 și art. 47 din Legea administrației publice locale nr. 215 / 2001, republicată, cu modificările și completările ulterioare,

HOTĂRĂȘTE:

Art.1.-Se aprobă reorganizarea **Serviciului Voluntar pentru Situații de urgență al municipiului Câmpulung Moldovenesc** conform anexei nr. 1.

Art.2.-Se aprobă **Regulamentul de organizare și funcționarea** a Serviciului Voluntar pentru Situații de Urgență al municipiului Câmpulung Moldovenesc conform anexei nr. 2.

Art.3.-Anexele nr. 1 și nr.2 fac parte integrantă din prezenta hotărâre.

Art.4.-Pe data adoptării prezentei hotărâri se abrogă Hotărârea Consiliului Local nr. 63 din 30 mai 2007, cu privire la înființarea, organizarea și funcționarea Serviciului Voluntar pentru Situații de Urgență al municipiului Câmpulung Moldovenesc.

Art.5.-Primarul municipiului Câmpulung Moldovenesc, prin aparatul de specialitate, va duce la îndeplinire prevederile prezentei hotărâri.

PREȘEDINTE DE ȘEDINȚĂ,

Timiș Eugen - Liviu

Contrasemnează:

**SECRETARUL MUNICIPIULUI
Toader Mândrilă**

Total =31

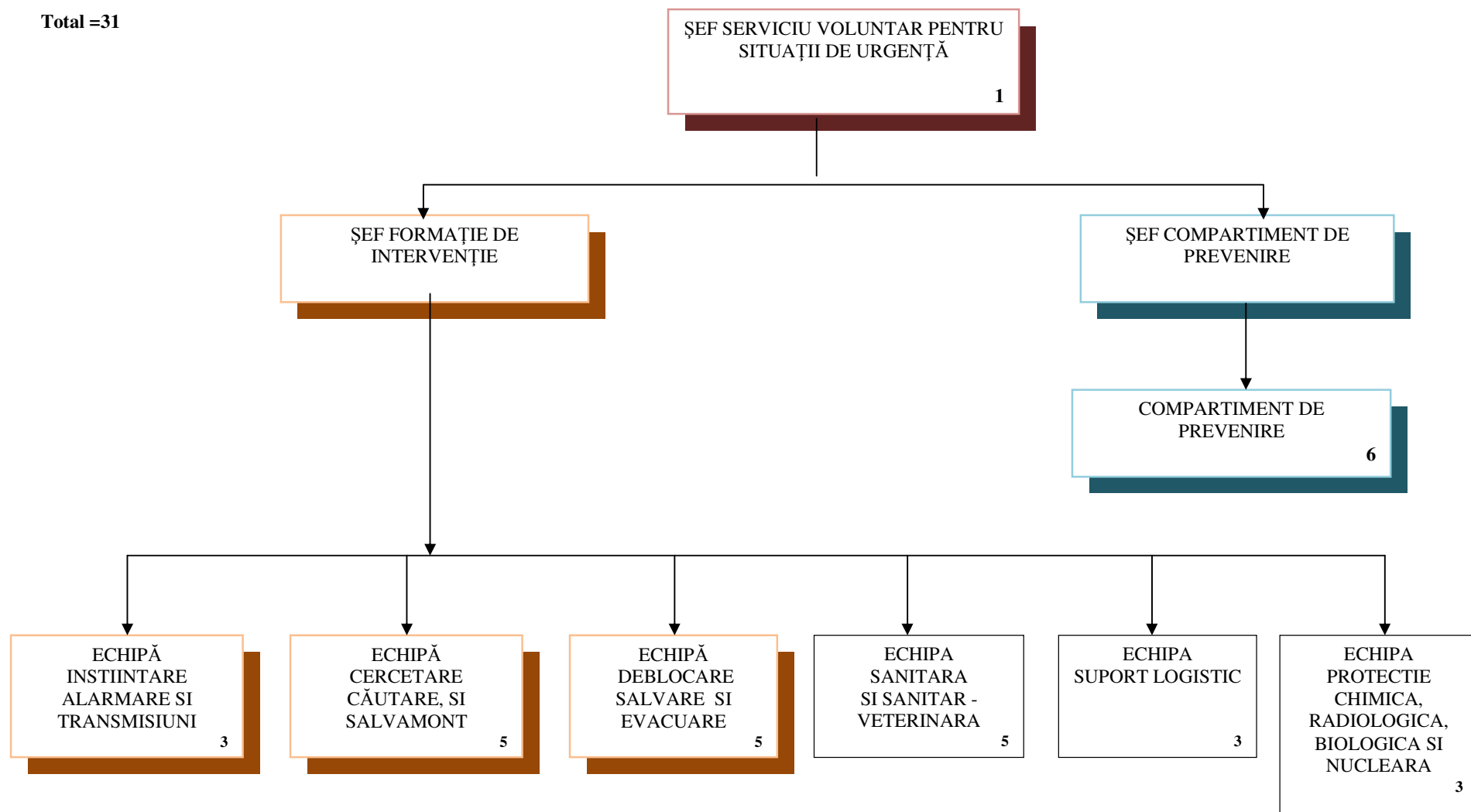



Anexa nr.2 la Hotărârea Consiliului Local nr. din 2015

ROMÂNIA
JUDEȚUL SUCEAVA
MUNICIPIUL CÂMPULUNG MOLDOVENESC
CONSILIUL LOCAL

REGULAMENTUL DE ORGANIZARE ȘI FUNCȚIONARE
A SERVICIULUI VOLUNTAR PENTRU SITUAȚII DE
URGENȚĂ A MUNICIPIULUI CÂMPULUNG
MOLDOVENESC

CAPITOLUL . I Dispoziții generale

Apărarea împotriva incendiilor, a fenomenelor naturale distructive, apărarea vieții oamenilor și bunurilor materiale, constituie o problemă de interes public la care trebuie să participe, în condițiile legii, autoritățile administrației publice locale, persoanele publice juridice sau fizice care desfășoară activitatea pe teritoriul României.

Serviciul voluntar pentru situații de urgență este o structură profesională(alta decât Inspectoratul pentru situații de urgență), încadrată cu personal civil, care are atribuții privind apărarea vieții, avutului public ori privat, împotriva situațiilor de urgență, în sectoare de competență(stabilite cu acordul Inspectoratului Județean pentru Situații de Urgență).

Clasificarea localității în funcție de tipurile de risc identificate (HGR nr. 642 din 29 iunie 2005 pentru aprobarea Criteriilor de clasificare a unităților administrativ-teritoriale, instituțiilor publice și operatorilor economici din punct de vedere al protecției civile, în funcție de tipurile de riscuri specifice);

1. Din punct de vedere al expunerii la riscul de cutremur:

- unitate administrativ-teritorială dispusă în zonă seismică de intensitate mai mică de VI pe scara MSK.

2. Din punct de vedere al expunerii la riscul de alunecări/prăbușiri de teren:

- unitate administrativ-teritorială dispusă în zonă cu potențial mediu/scăzut de producere a alunecărilor de teren sau neafectată de alunecări primare/reactivate.

3. Din punct de vedere al expunerii la riscul de inundații:

- unitate administrativ-teritorială ce poate fi afectată de inundații datorate revărsărilor unor cursuri de apă, scurgerilor pe torenți sau unde cantitatea maximă de precipitații, înregistrată în ultimii 100 de ani, este mai mare de 70l/mp

4. Din punct de vedere al expunerii la riscul de secetă:

- unitate administrativ-teritorială situată în zone cu risc redus față de fenomenul de secetă.

5. Din punct de vedere al expunerii la riscul de avalanșe:

- unitate administrativ-teritorială dispusă în zona de munte fără pericol de avalanșe.

6. Din punct de vedere al expunerii la riscul de incendii de pădure:

- unitate administrativ-teritorială situată în zona de risc de influență a incendiilor de pădure

7. Din punct de vedere al expunerii la riscul de accident chimic:

- unitate administrativ-teritorială situată în exteriorul zonelor de planificare la urgență chimică.

8. Din punct de vedere al expunerii la riscul de accident nuclear:

- unitate administrativ-teritorială situată în exteriorul zonelor de planificare la urgență nucleară.

9. Din punct de vedere al riscului la incendii în masă:

- unitate administrativ-teritorială situată în afara zonelor de influență a incendiilor în masă.

10. Din punct de vedere al riscului la accidente grave pe căi de transport:

- unitate administrativ-teritorială cu trafic ridicat.

11. Din punct de vedere al riscului de eșec al utilităților publice:

- unitate administrativ-teritorială, dependentă de 2 sisteme centralizate de utilități publice (energie electrică, alimentare cu apă).

12. Din punct de vedere al expunerii la riscul epidemiologic:

- unitate administrativ-teritorială cu risc mediu sau scăzut.

13. Din punct de vedere al expunerii la riscul epizootic:

- unitate administrativ-teritorială cu risc mediu sau scăzut.

Date de interes general

Apărarea împotriva incendiilor reprezintă ansamblul integrat de măsuri tehnice și organizatorice, precum și de activități specifice, planificate și realizate potrivit legii, în scopul de a asigura identificarea, evaluarea, controlul și combaterea riscurilor de incendii, informarea cetățenilor asupra acestora, precum și intervenție operativă pentru salvarea și acordarea ajutorului pentru persoanele aflate în pericol, stingerea incendiilor și limitarea efectelor acestora.

Situația de pericol existentă din momentul observării, semnalizării sau anunțării unei situații de urgență până la terminarea operațiunilor de intervenție, constituie o urgență publică.

Serviciul Voluntar pentru Situații de Urgență face parte din structura organizatorică a consiliului local.

Serviciul Voluntar pentru Situații de Urgență, pentru îndeplinirea atribuțiilor ce le revin, colaborează cu alte servicii, cu autoritățile administrației publice, cu alte instituții și organisme care au atribuții privind apărarea ordinii publice, prevenirea și combaterea sinistrelor, apărarea vieții și integrității fizice a persoanelor, a avutului public și privat, precum și de protecție a mediului.

Termeni:

- a) sector de competență - unitatea administrativ-teritorială pe a cărei rază serviciul voluntar își îndeplinește atribuțiile legale;
- b) grupă de intervenție - structură încadrată cu personal voluntar și angajat care deservește o autospecială de intervenție;
- c) echipă specializată - structură de intervenție care are în compunere minimum 3 persoane, specializată în anumite tipuri de intervenții;
- d) timp mediu de alertare - intervalul mediu cuprins între momentul alarmării în caz de situație de urgență și cel al constituirii formației de deplasare în vederea intervenției;
- e) timp de răspuns - intervalul cuprins între momentul alertării forțelor destinate intervenției și intrarea acestora în acțiune;
- f) capacitate de răspuns - potențialul forțelor destinate intervenției de a rezolva o situație de urgență.

Prezentarea succintă a activității serviciului voluntar în funcție de tipurile de risc gestionate;

Serviciul voluntar își îndeplinește atribuțiile, în condițiile legii, într-un sector de competență stabilit cu acordul inspectoratului pentru situații de urgență județean.

Pana la asigurarea dotării la nivelul reglementarilor în vigoare, consiliul local încheie, în mod obligatoriu contracte sau convenții de intervenție cu alte consilii locale sau cu operatori economici care au constituite servicii voluntare / private dotate cu autospeciale de intervenție.

Constituirea, dimensionarea și dotarea serviciului voluntar se fac pe baza următoarelor criterii:

- a) numărul de gospodării / locuințe individuale din sectorul de competență;
- b) tipurile de riscuri identificate în profil teritorial;

Formația de intervenție este o structură specializată, constituită în vederea limitării și înlăturării urmărilor situațiilor de urgență. Formația de intervenție are în compunere echipe specializate .

Echipele specializate sunt constituite în funcție de tipurile de riscuri identificate în sectorul de competență, pe următoarele domenii principale:

- Incendii;
- înștiințare – alarmare
- cercetare-căutare,
- deblocare – salvare
- sanitar,
- transmisiuni,

- evacuare,
- Protecție Chimică, Radiologică, Biologică și Nucleară
- suport logistic

Criterii operaționale

a) timpul mediu de alertare: 5 - 10 minute, în funcție de anotimp și de ora din zi sau din noapte la care s-a produs situația de urgență;

b) timpul de răspuns;

c) raza medie a sectorului de competență: 5 - 10 km;

d) viteza medie de deplasare a autospecialelor de intervenție: 50 km/h.

Timpul maxim de răspuns:

a) la operatorii economici, din subordinea a consiliului local, care prezintă risc ridicat - 15 minute;

b) în cel mai îndepărtat punct al sectorului de competență stabilit: 20 de minute;

c) în celelalte localități sau la ceilalți operatori economici cu care s-au încheiat contracte sau convenții de intervenție: 30 de minute.

Serviciul de urgență voluntar solicită în sprijin intervenția serviciilor de urgență private și a celor voluntare cu care a încheiat contracte /convenții de intervenție sau, după caz, a serviciilor de urgență profesionale, ori de câte ori amploarea situației de urgență depășește capacitatea de răspuns a acestuia.

CAPITOLUL II

Organizarea și atribuțiile serviciului voluntar

Conducerea:

Serviciul Voluntar pentru Situații de Urgență este condus de un **șef**, profesionist în domeniu, angajat al primăriei, ce se subordonează Consiliului Local și nemijlocit primarului;

Structura organizatorică

Conform prevederilor art. 3, din Ordinul nr. 718 din 30 iunie 2005, completat cu O.M.A.I. 195/20.04.2007 pentru aprobarea Criteriilor de performanță privind structura organizatorică și dotarea serviciilor voluntare pentru situații de urgență, la nivelul municipiului este necesar constituirea unui Serviciu Voluntar pentru Situații de Urgență de categoria I-a.

Având în vedere dotarea actuală, în baza prevederilor art.11(1), lit a din același ordin și HCL nr.din 2015 **se constituie Serviciu Voluntar pentru Situații de Urgență de categoria a I-a** (având în formația de intervenție doar echipe specializate, pe tipuri de riscuri).

Sector de competență: municipiul Câmpulung Moldovenesc

1. Compartiment pentru prevenire

Numărul specialiștilor (personalului compartimentului), pentru activitatea de prevenire se stabilește astfel:

a) pentru instituțiile publice și operatorii economici din subordinea consiliilor locale, un specialist;

b) în mediul urban, pentru 500-1000 de locuințe individuale sau gospodării, un specialist;

La nivelul Municipiului Câmpulung Moldovenesc având în vedere numărul de locuințe individuale sau gospodării compartimentul prevenire se compune din 7 specialiști.

2. Formația de intervenție :

a. Echipe specializate :

- înștiințare – alarmare și transmisiuni;
- cercetare-căutare și salvamont
- deblocare – salvare și evacuare
- Sanitar și sanitar- veterinar
- suport logistic

- *Protecție CRBN*

Serviciul voluntar se încadrează cu personal angajat și cu personal voluntar.

Personalul angajat și cel voluntar trebuie să corespundă cerințelor de pregătire fizică și psihică și să aibă aptitudinile necesare în vederea îndeplinirii atribuțiilor specifice.

În serviciul voluntar, funcția de șef serviciu se încadrează în mod obligatoriu cu personal angajat.

La încadrare și anual personalul serviciului voluntar este supus controlului medical, în condițiile legii.

Personalul angajat trebuie să aibă calificarea și atestarea necesare, conform reglementărilor în vigoare.

Relațiile dintre structurile serviciului voluntar:

Ierarhice și funcționale:

- șeful de serviciu se subordonează primarului;
- la sosirea la locul intervenției a personalului din serviciile profesioniste acesta se subordonează conducătorului acțiunii;
- personalul serviciului se subordonează șefului de serviciu.

Atribuțiile serviciului voluntar:

- a) desfășoară activități de informare și instruire privind cunoașterea și respectarea regulilor și măsurilor de apărare împotriva incendiilor și prevenire a celorlalte situații de urgență;
- b) verifică modul de aplicarea a normelor, dispozițiilor, instrucțiunilor și respectarea regulilor și măsurilor de apărare împotriva incendiilor;
- c) execută acțiuni de intervenție pentru stingerea incendiilor, salvarea, acordarea primului ajutor și protecția persoanelor și a bunurilor periclitare de incendii și a altor situații de urgență;
- d) acordă ajutor, în condițiile legii, persoanelor a căror viață este pusă în pericol, în caz de explozie, inundații, alunecări de teren, accidente, precum și în caz de dezastre;

Atribuțiile compartimentului pentru prevenire:

Compartimentul pentru prevenire are ca principală atribuție prevenirea producerii unor situații de urgență, prin activități de îndrumare și control conform Ordinului ministrului internelor și reformei administrative nr. 160/2007.

Atribuțiile formației de intervenție:

Formația de intervenție este o structură specializată, constituită în vederea limitării și înlăturării urmărilor situațiilor de urgență. Este formată din echipe specializate pe tipuri de riscuri.

Atribuțiile echipelor specializate:

Echipele specializate sunt constituite în funcție de tipurile de riscuri identificate în sectorul de competență.

CAPITOLUL III

Atribuțiile personalului din structura serviciului voluntar

Atribuțiile șefului de serviciu:

Răspunde de îndeplinirea întocmai a atribuțiilor legale ce-i revin serviciului, de instruirea acestuia și ridicarea continuă a capacității lui de acțiune, de menținerea unei discipline ferme în rândul serviciului. Prin activitatea desfășurată el trebuie să contribuie activ la aplicarea în practică a principiului apărării împotriva incendiilor și a dezastrelor în sectorul de competență.

Șefului serviciului i se subordonează întreg personalul serviciului.

- organizează și conduce nemijlocit instruirea de specialitate a serviciului întocmind în acest scop programul lunar și urmărește executarea lui întocmai, de către întreg personalul serviciului, execută instruirea metodică a șefilor formațiilor de intervenție;
- organizează activitatea pentru prevenirea situațiilor de urgență pe care o desfășoară grupa

sau compartimentul, după caz, în care scop:

- pregătește personalul care execută activitatea de prevenire la obiectivele locale și gospodăriile cetățenești;
 - controlează personal modul de respectare a normelor de p.s.i. și de dotare și acționează pentru înlăturarea operativă a oricăror încălcări;
 - desfășoară activitate instructiv-educativă în rândul cetățenilor;
 - participă la realizarea instructajului introductiv general al personalului ce se încadrează în muncă și sprijină șefii formațiilor de lucru în instruirea personalului de la locurile de muncă (dacă au convenții cu S.C.);
 - face propuneri consiliului local cu privire la încadrarea cu personal a serviciului, urmărind respectarea criteriilor prevăzute de lege.
- organizează intervenția serviciului - formației de intervenție pentru stingerea incendiilor și înlăturarea efectelor negative ale calamităților naturale și catastrofelor, precum și salvarea și acordarea primului ajutor persoanelor, în care scop:
 - întocmește, cu sprijinul specialiștilor, documentele de organizare, desfășurare și conducere a activității S.V.S.U. privind intervenția formației;
 - pregătește personalul formației pentru intervenție, prin executarea de exerciții și aplicații pe timp de zi și de noapte, atât cu forțele și mijloacele proprii, cât și cu alte servicii;
 - controlează și ia măsuri pentru ca toate mașinile, utilajele, accesoriile, echipamentul de protecție și instalațiile de stingere din dotarea serviciului, precum și instalațiile de alarmare și de stingere să fie în permanentă stare de utilizare;
 - organizează alarmarea în caz de incendiu, explozii, a S.V.S.U. vecine, cu care este stabilită cooperarea;
 - conduce serviciul în acțiunile de intervenție pentru stingerea incendiilor și înlăturarea calamităților naturale și catastrofelor;
 - face propuneri privind îmbunătățirea continuă a încadrării serviciului ;
 - asigură respectarea întocmai a programului zilnic al personalului angajat, înlocuiește și actualizează documentele operative ale serviciului, asigură păstrarea și menținerea corespunzătoare a bunurilor din înzestrarea acestuia și a sediului, asigură ordinea și disciplina, face propuneri de recompensare și sancționare a personalului serviciului;
 - Îndeplinește atribuțiile agentului de inundații stabilite de către ordinul comun MAI/MMP nr.192/1422 din 2012 având următoarele atribuții:
 - Întocmește și actualizează planurilor locale de apărare împotriva inundațiilor, ghețurilor și poluărilor accidentale și de evacuare în situații de urgență, afișarea extraselor din aceste planuri pe pagina de internet a instituției și la sediul primăriilor;
 - Asigură, prin Serviciul voluntar pentru situații de urgență, supravegherea permanentă, pe timpul apelor mari a secțiunilor podurilor și podețelor subdimensionate de pe raza localității pentru prevenirea inundațiilor ;
 - Centralizarea datelor privind urmările fenomenelor hidrometeorologice periculoase și întocmirea și transmiterea rapoartelor operative potrivit prevederilor legale;
 - Organizează și desfășoară permanent acțiuni de conștientizare a populației asupra riscului pe care îl prezintă inundațiile și asupra măsurilor care trebuie luate de fiecare cetățean pentru diminuarea pagubelor;
 - Urmărește realizarea și întreținerea corespunzătoare a șanțurilor și rigolelor de scurgere a apelor pluviale, îndepărtarea materialului lemnos și a deșeurilor din albiile cursurilor de apă, din secțiunile de scurgere a podurilor și podețelor;
 - Asigură afișarea în locuri publice a semnificației codurilor de culori pentru avertizările meteorologice și hidrologice și a semnificației semnalelor acustice de alarmare a populației;
 - Colaborează permanent cu agenții hidrotehnici ai A.N.A.R. în ceea ce privește starea construcțiilor hidrotehnice și a cursurilor de apă de pe raza localităților, precum și efectele inundațiilor;
 - Solicită fondurile necesare dotării Serviciului voluntar pentru situații de urgență cu materiale și mijloace specifice intervenției la inundații aaglomerări de ghețuri și accidente la construcții hidrotehnice;

Atribuțiile șefului compartimentului /specialistului de prevenire:

Personalul din compartimentul de prevenire va executa activități de prevenire la obiectivele locale și gospodăriile cetățenești, în cadrul sectoarelor de apărare constituite la nivelul localității.

Atribuțiile șefului formației de intervenție:

Șeful formației de intervenție este subordonat șefului serviciului, îndeplinește sarcinile date de acesta, revenindu-i următoarele atribuții :

- ☞ ① organizează echipele specializate pe tipuri de riscuri, și sate;
- Ⓞ ① conduce formația de intervenție pe timpul dezastrelor produse pe raza localității;
- Ⓜ ① menține permanent legătura cu sediul serviciului pe timpul executării unor activități , pe teritoriul localității;
- Ⓢ ① asigură prezența formației la ședințele de pregătire lunare și conduce nemijlocit exercițiile și antrenamentele practice;

Atribuțiile șefului echipei specializate

Șeful de echipă este subordonat șefului formației de intervenție, îndeplinește sarcinile date de acesta, revenindu-i următoarele atribuțiuni:

- a) conduce echipa și participă efectiv la acțiunile de înlăturare a urmărilor produse de dezastre;
- b) participă la salvarea persoanelor și bunurilor materiale ;
- c) asigură întreținerea și stare de funcționare a materialelor din dotare;
- d) execută nemijlocit instruirea de specialitate în cadrul programului lunar, de pregătire;
- e) organizează echipele de intervenție pe sate și tipuri de riscuri astfel încât permanent să poată interveni oportun;

Atribuțiile șefului conducătorilor autospecialelor de intervenție (mecanicului de utilaj):

Șoferul (mecanicul) se subordonează șefului serviciului, și răspunde de întreținerea în scopul menținerii în stare de funcționare a mijloacelor tehnice de intervenție încredințate, având următoarele atribuții:

- a) verifică la intrarea în serviciu și permanent, starea de funcționare a mijloacelor tehnice de intervenție și existența plinului de carburanți, lubrifianți, apă și alte substanțe de stingere, luând în primire tehnica de luptă pe bază de proces verbal;
- b) execută la timp întreținerile, reviziile și verificările prevăzute de normele în vigoare și instrucțiunile tehnice, ține evidența executării acestor operațiuni, precum și a exploatării mijloacelor tehnice pe care le deservește;
- c) acționează la stingerea incendiilor folosind cât mai judicios mijloacele tehnice și substanțele, respectă instrucțiunile de exploatare a tehnicii, precum și normele de circulație;
- d) execută repunerea operativă în stare de funcționare la întreaga capacitate a mijloacelor tehnice de stingere utilizate la incendii sau în alte acțiuni;
- e) se preocupă de cunoașterea temeinică a sectorului de competență atribuit serviciului (drumuri și căi de acces, surse de apă și locuri de amplasare a tehnicii, în localitățile proprii, cât și cu cele cu care s-au încheiat convenții sau contracte;
- f) nu părăsește locul de muncă decât după sosirea la sediul serviciului și luarea în primire a mijloacelor tehnice de către șoferul (mecanicul) care urmează să-l înlocuiască;
- g) îndeplinește orice alte sarcini legate de atribuțiile serviciului, stabilite de către șeful acestuia, dintre care:
 - încărcarea aparatelor stingătoare;
 - supravegherea (dispecerat, post telefonic);
 - executarea de activități privind prevenirea incendiilor;

Atribuțiile servanților

Se subordonează șefului grupei din care face parte și șefului serviciului, având următoarele sarcini:

☞① participă la toate activitățile de instruire de specialitate organizate cu serviciul, execută antrenament pentru mânuirea corectă a utilajelor, accesoriilor și echipamentului de protecție din dotare;

Ⓚ① pompierii din cadrul S.V.S.U. controlează modul de respectare a normelor în gospodăriile cetățenilor, desfășoară activități instructiv-educative în rândul acestora și acționează pentru înlăturarea neajunsurilor constatate;

Ⓜ① pompierii voluntari urmăresc respectarea normelor de P.S.I., precum și menținerea în stare de funcționare a mijloacelor de primă intervenție și de alarmare la locurile lor de muncă;

Ⓡ① execută încărcarea aparatelor de stins incendiu, precum și verificările și reparațiile curente la acestea, respectând instrucțiunile tehnice și metodologice stabilite pentru astfel de operațiuni;

Ⓜ① participă efectiv la acțiunile de stingere a incendiilor, de salvare a persoanelor și bunurilor și de înlăturare a urmărilor calamităților naturale sau catastrofelor;

Ⓝ① execută alături de șoferi și mecanici de M.P., lucrări de întreținere la mașinile, utilajele și accesoriile de stingere a incendiilor pe care le deserveșc, precum și a echipamentului de protecție;

Ⓝ① îndeplinește orice alte sarcini legate de atribuțiile serviciului, stabilite de șeful acestuia sau de șeful de grupă;

Atribuțiile membrilor echipajelor /grupelor de intervenție și echipelor specializate:

În afara sarcinilor ce le revin în grupele din care fac parte, personalului grupei de salvare și prim ajutor îi revin următoarele sarcini:

☞① se pregătește pentru participarea la executarea misiunilor cu caracter special, care reclamă eforturi fizice prelungite, folosind în acest scop mijloacele din dotarea serviciului ca: aparate izolante, aparate cu aer comprimat, măști contra fumului și gazelor, costume pentru protecție contra temperaturilor, instalații pentru pregătire fizică, corzi și brăe sau poligoane special amenajate;

Ⓚ① execută la ordinul șefului serviciului (înlocuitorului acestuia) misiuni privind salvarea oamenilor și stingerea incendiilor în condiții deosebite de fum intens și temperaturi ridicate, în locuri greu accesibile, înălțimi, subsoluri, cabluri electrice, dărâmături, etc.

CAPITOLUL IV

Coordonarea, controlul și îndrumarea serviciului voluntar

Asigurarea cunoașterii și respectării normelor de P.S.I. la localități, depinde în mare măsură de modul cum este îndrumată activitatea S.V.S.U.

De conducerea, controlul și îndrumarea SV.S.U., răspunde primarul, care are atribuții stabilite în acest sens prin Legea nr. 307/2006 privind apărarea împotriva incendiilor, și Legea 481/2004.

De asemeni, cu prilejul controlului tehnic de specialitate la localități, executat de inspectorii de la Inspectoratul pentru Situații de Urgență „Bucovina” al Județului Suceava, se verifică și activitatea S.V.S.U.

Șeful serviciului conduce, controlează și îndrumă activitatea, în majoritatea timpului.

CAPITOLUL V

Gestionarea patrimoniului serviciului voluntar

Pentru asigurarea funcționării, serviciul voluntar pentru situații de urgență, va avea în administrare:

- autospeciale și utilaje de intervenție necesare îndeplinirii atribuțiilor;
- sediu și spații de adăpostire a tehnicii de intervenție și a materialelor din dotare;
- mijloace de anunțare, alarmare, alertare și conducere a intervenției;
- mijloace și utilaje pentru executarea prestărilor de servicii;
- săli de pregătire a personalului;
- poligoane de antrenament;

- mijloace și echipament de protecție și de lucru;
- ateliere, magazii și alte spații necesare funcționării serviciului;
- substanțe și echipamente de protecție specifice, care se pun la dispoziția forțelor de intervenție chemate în sprijin;

Întreaga gestiune cu patrimoniul serviciului va fi dată în primire șefului serviciului, pe bază de semnătură. De asemenea, se va întocmi inventarul patrimoniului serviciului care face parte din documentele de organizare, desfășurare și conducere a activității S.V.S.U., iar la predarea-primirea serviciului, obligatoriu se va verifica și patrimoniul serviciului.

Criteria privind dotarea serviciilor voluntare:

Pentru realizarea și menținerea unei capacități de răspuns optime, dotarea serviciului voluntar trebuie să asigure:

- a) acoperirea riscurilor potențiale din sectorul de competență, atât din punct de vedere preventiv, cât și din punct de vedere operațional;
- b) executarea oportună a misiunilor și operațiunilor specifice;
- c) corelarea performanțelor tehnice ale mijloacelor de intervenție cu specificul și gradul de dificultate ale situației de urgență, în vederea exploatării cu eficiență maximă a acestora;
- d) crearea condițiilor necesare pentru pregătirea și antrenamentul personalului.

Sediile și utilitățile necesare serviciilor voluntare, precum și spațiile adecvate pentru pregătirea de specialitate a personalului, gararea, adăpostirea și întreținerea mijloacelor tehnice, depozitarea materialelor sunt puse la dispoziție de consiliile locale, în condițiile legii.

Spațiile prevăzute se dotează cu telefon și mijloace de alarmare și alertare, instalații utilitare, mijloace de pregătire, cu materiale de birotică și de acordare a primului ajutor medical.

În funcție de necesități, dotarea se completează cu alte categorii de bunuri materiale utile îndeplinirii atribuțiilor serviciului.

CRITERII SPECIFICE

care stau la baza dotării cu mijloace tehnice și materiale a serviciilor voluntare pentru situații de urgență

<i>Nr.crt.</i>	Categoriile de mijloace tehnice	Criteriile specifice
1.	Autospeciale și utilaje tehnice de intervenție	- natura și volumul operațiunilor de intervenție - <i>caracteristicile și performanțele tehnico-tactice ale autospeciilor și utilajelor</i> - <i>duratele normale de exploatare a autospeciilor și utilajelor</i>
2.	Echipament și mijloace de protecție	- natura și pericolozitatea specifică a operațiunilor de intervenție - efectele negative ale agenților dinamici, termici, electromagnetici și biologici specifici evenimentelor periculoase potențiale - numărul de persoane care participă la operațiuni - durata normală de folosință a echipamentului
3.	Aparatura de transmisiuni și informatică	- mărimea și particularitățile sectorului de competență din punct de vedere al comunicațiilor - numărul de formații, grupe de intervenție precum și efectivelor acestora
4.	Substanțe necesare intervenției	- numărul și caracteristicile tehnice ale autospeciilor - frecvența și numărul intervențiilor, precum și consumul estimat de substanțe
5.	<i>Mijloace de transport</i>	- <i>numărul de utilaje ce trebuie tractate</i> - <i>efectivele și materialele ce trebuie transportate</i> - <i>normele de alocare la drepturi</i> - <i>durata normală de exploatare</i>

DOTAREA
Echipelor specializate (NECESAR)

1. **Echipe specializate** (minim 3 persoane în echipă)

Nr. crt.	Denumirea materialelor	Dotarea
Pentru incendii		
1.	Motopompă	2
2.	Costum de protecție	2
3.	Căști tip pompier	2
4.	Brăe	2
5.	Măști izolante	2
Pentru inundații		
6.	Costum de lucru în apă	3
7.	Veste de salvare	3
8.	Cordelină a 50 m	2
9.	Cizme lungi din cauciuc	2
Pentru deblocare salvare		
10.	Detector acustic pentru localizarea supraviețuitorilor	1
11.	Complet de salvare de la înălțime din clădiri	1
12.	Aparat pentru sudură și tăiere cu flacără oxiacetilenică	1
13.	Aparat de respirație izolant	1
14.	Targă cu scripet pentru coborârea răniților de la înălțime	1
15.	Proiector de iluminat	1
16.	Ciocan electric (pneumatic) percutant	1
17.	Polizor unghiular	1
18.	Pernă pneumatică pentru ridicat	1
19.	Scară culisabilă din mai mulți elemente	1
20.	Grup electrogen	1
21.	Compresor electric (motocompresor)	1
22.	Foarfece manuală pentru tăiat fier	1
23.	Cordelină de 50 m	2
24.	Cazma	3
25.	Târâcop	3
26.	Lopată	3
27.	Rangă cu vârf și daltă	3
28.	Tractor cu remorcă	1
29.	Autoîncărcător frontal cu cupă	1
30.	Motofierăstrău	1
31.	Topor	3
Pentru protecție NBC		
32.	Trusă de stegulețe pentru marcarea terenului contaminat	1
33.	Mască contra gazelor	3
34.	Aparat de respirație izolant	1

35.	Complet de protecție nr. 1	2
36.	Aparat pentru detectarea substanțelor toxice industriale	1
37.	Cort de decontaminare personal	1
Căutare , cercetare înștiințare alarmare		
38.	Radiotelefon portabil	3
39.	Sirenă electronică (electrică)	1
Adăpostire , evacuare		
40.	Pături	50
41.	Paturi pliante	50
42.	Perine	50

CAPITOLUL VI

Pregătirea personalului serviciului voluntar

Pregătirea Serviciului Voluntar pentru Situații de Urgență se execută în conformitate cu Planul județean de pregătire pentru situații de urgență. Pe baza Planului Județean fiecare localitate întocmește planul local de pregătire în care este cuprins și Serviciului Voluntar pentru Situații de Urgență. Evidența participării la pregătire se ține de șeful serviciului și se raportează la Inspectoratul pentru Situații de Urgență „Bucovina” al Județului Suceava .

Personalul serviciilor voluntare se antrenează, după caz:

- a) în poligoanele de antrenament proprii, dotate cu aparate, utilaje, aparatură și echipamente specifice intervenției în situații de urgență, inclusiv pentru concursurile profesionale;
- b) în poligoanele de antrenament ale inspectoratelor pentru situații de urgență județean sau ale serviciilor private, în baza unor protocoale.
- c) Serviciul pentru Situații de Urgență participă la concursurile profesionale organizate la nivel local, județean, zonal și după caz, la nivel național, fondurile necesare fiind asigurate de către Primărie cu aprobare Consiliului Local.

CAPITOLUL VII

Dispoziții finale

Serviciul de urgență voluntar solicită în sprijin intervenția serviciilor de urgență profesionale, ori de câte ori amplexarea situației de urgență depășește capacitatea de răspuns a acestuia.

Serviciul de urgență voluntar colaborează cu alte servicii, chiar din alte țări, în baza convențiilor internaționale la care România este parte, sau a acordurilor bilaterale.

Autospecialele, echipamentele, substanțele, accesoriile și celelalte mijloace de apărare împotriva incendiilor, trebuie să îndeplinească condițiile tehnice de calitate și de performanță, prevăzute de reglementările în vigoare.

Personalul administrației publice locale cu atribuțiuni de îndrumare, control și constatare a încălcărilor legii în domeniul Preveniri și Stingerii Incendiilor., se atestă de unitățile Inspectoratul General pentru Situații de Urgență.

Prestările lucrărilor de termoprotecție, ignifugare, verificare, întreținere și reparare a autospecialelor și a altor mijloace tehnice destinate apărării împotriva incendiilor, se efectuează de către persoanele fizice și juridice atestate de către Inspectoratul General pentru Situații de Urgență.

Personalul serviciului este obligat a cunoaște prevederile prezentului regulament.

Regulamentul de organizare și funcționare a Serviciului Voluntar pentru Situații de Urgență, se aprobă de către consiliul local și intră în vigoare cu data aprobării și avizării de către Inspectoratul județean pentru Situații de Urgență.

INSPECTOR PENTRU SITUAȚII DE URGENȚĂ

Erhan Aristotel