

Trasee Montane

- Mai multe trasee de drumetie parcurg arealul montan.
- Traseul de coamă marcat cu **bandă roșie** unește Vârful Giumalău prin Șaua Fundul Colbului cu Platoul Rarău și se continuă către sud-est prin Șaua Ciobanilor și Curmătura Pristol (Chiril) cu Vârfulle Slătioarei.
- Traseul scurt **Cruce Albastră** pleacă de la Hotel Alpin urcă la Pietrele Doamnei și se întoarce prin pădure tot la Hotel Alpin.
- Din **Câmpulung** mai multe trasee urcă pe văile apelor versantul de nord al masivului și se unesc cu traseul de coamă. **Banda albastră** pe Valea Mesteacănelui, **Triunghi albastru** pe Seaca, **Punct roșu** pe Izvorul Alb, **Cruce galbenă** pe Pârâul Lîmpezea, și **Cruce roșie** pe Valea Caselor.
- La est, dinspre **Slătioara** urcă 2 trasee: **Cruce albastră** parțial pe Valea Ursului până deasupra Colților Popii unde se intersectează cu traseul Cruce Roșie și traseul **Triunghi roșu** urcă prin mijlocul Cădrilor Slătioarei până în Șaua Ciobanilor.
- Din sud, dinspre **Chiril** urcă 2 trasee. Unul marcat cu **punct albastru** urmărește traseul DJ175A până pe coama care leagă Băta Neagră de Masiv, unde traseul intră pe o potecă care ojaunge la Hotelul Rarău. Al doilea, **triunghi galben**, pleacă de la Mănăstirea Rarău, trece prin Poiana Călugărului pe lângă Piatra Zimbrului și ajunge în vecinătatea Vf. Rarău.
- Astfel pe lângă traseul de coamă, 5 trasee urcă din Câmpulung și câte două din Slătioara și Chiril.

Obiective naturale

Pereți de piatră

(Piatra Șoimului, Pietrele Doamnei, Popii Rarăului, Stâncile Popii, Coada Peretelui)

Peștera Liliecilor

Obiective antropice

- Hotel Alpin
- Salvamont
- Cabană Pastorală
- Cabană
- Stație Meteo
- Stație TV
- Șitului Rarău +1
- Mănăstirea Sihăstria Rarău +2
- Șitului Acoperământul Maicii Domnului +3

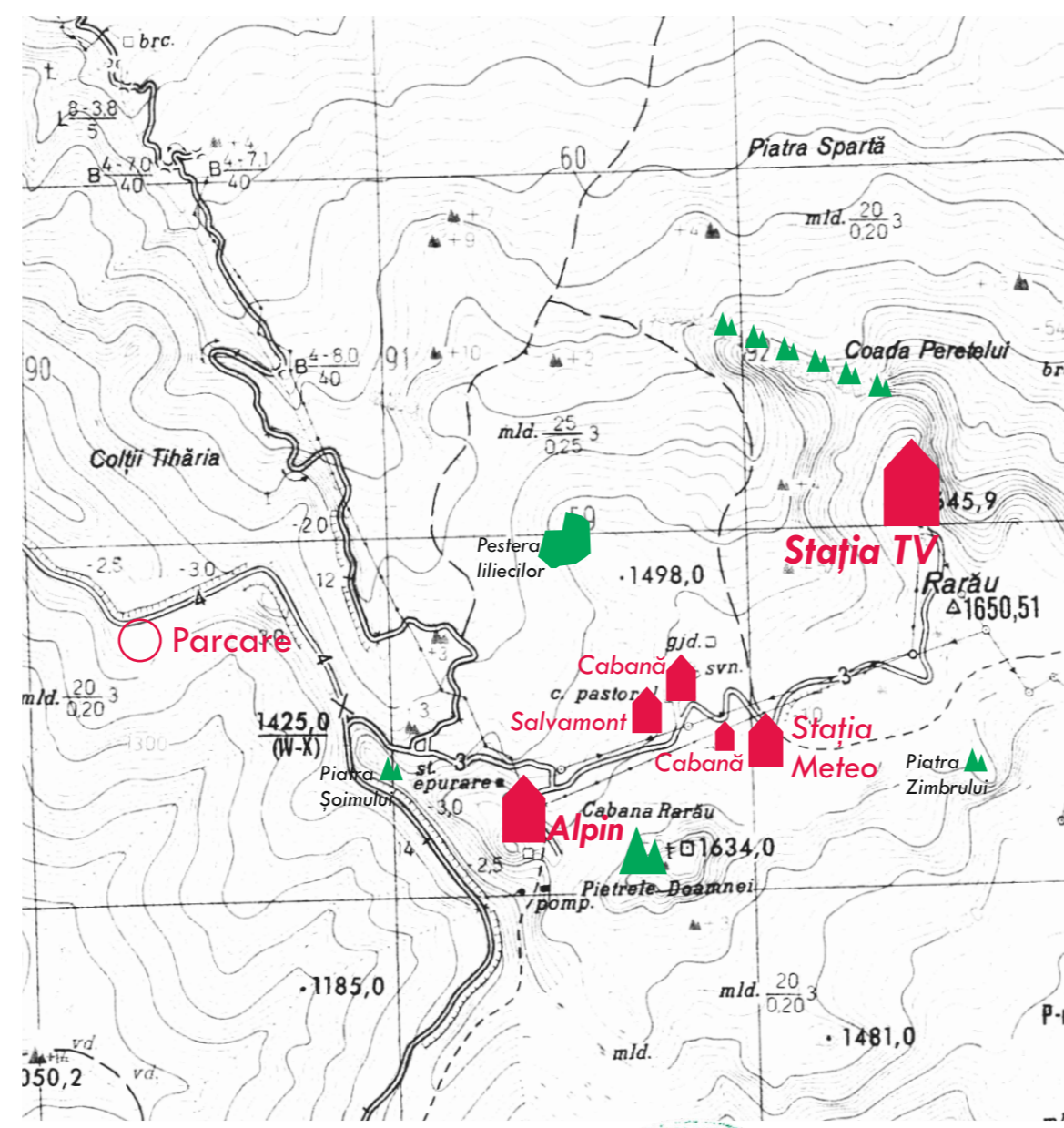

Pârte Extindere - Traseu Nou Rarău 1 conform documentației primite, fisier .dwg Amplasare obiective_PUZ_Rarău

Pârte Existente de schi din masivul Rarău, este situată în vecinătatea sudică a municipiului Câmpulung Moldovenesc, într-o zonă împădurită de pe versantul nordic al legendarului munte.

Rarău Ski Resort are o lungime de 2.850 metri, este de dificultate medie, fiind dotată cu instalație de telecablă cu 33 de cabine, nouă turnuri de zăpadă, lac de acumulare cu capacitatea de 10.000 de metri cubi, 176 stâlpi de iluminat, clădire administrativă, parcare, bileterie și mașină de bănt zăpadă.

Transportul pe cablu se face cu sistem de telecablă cu opt locuri și se va desfășura liniar între zona de plecare a părții de schi și zona de sosire din partea inferioară.

Accesul la baza părții se face din Câmpulung pe strada Izvorul Alb plecând din Dn17 în vecinătatea Gării Căitani. Câmpulung Est peste liniile de căi ferate. La baza părții este amenajată o parcare.

Pârte propusă prin PUZ nr. 10485 - Construire Pârte de schi omologată în Masivul Rarău cu conexiune la traseu izolat Intravilan Rarău și transport pe cablu pe traseul Câmpulung Moldovenesc+Intravilan Rarău.

Pârte de la punctul final al acestuia situat la cota +1220 până pe platoul montan la cota +1565 unde terenul este reglementat ca trup intravilan al Municipiului Câmpulung. Extinderea propusă are 1642m lungime, o diferență de nivel de 345m și o înclinație medie de 21,5%.

Se propune extinderea Pârții de la punctul final al acestuia situat la cota +1220 până pe platoul montan la cota +1565 unde terenul este reglementat ca trup intravilan al Municipiului Câmpulung. Extinderea propusă are 1642m lungime, o diferență de nivel de 345m și o înclinație medie de 21,5%.

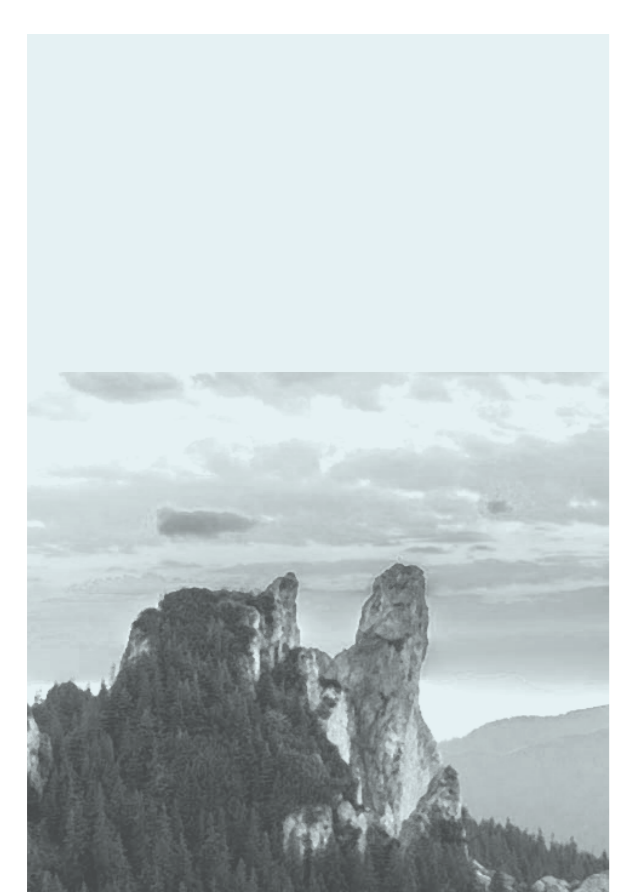
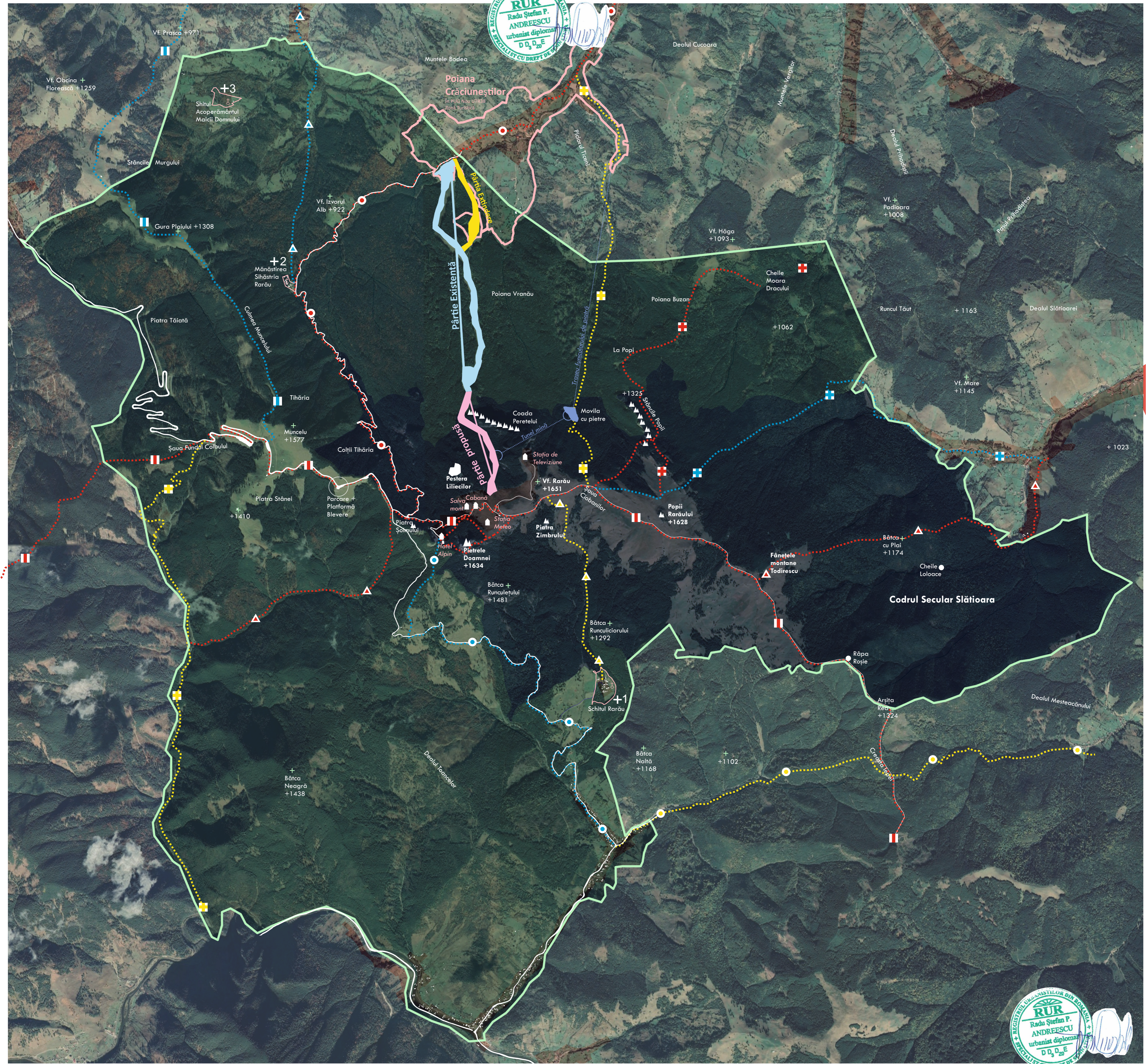

Obiectivele de peisaj natural, cuprinse și în siturile naturale sunt salba de Pietre amplasate pe coamă masivului sau în vecinătatea acestuia. De la **Pietrele Doamnei** și **Piatra Șoimului** în vestul platoului, **Piatra Zimbrului** în centru, **Popii Rarăului** către est și alte de dimensiuni mai mici, acestea sunt formațiuni calcaroase **emblematică** pentru Masivul Rarău.

Zona înaltă a Muntelui Rarău se distinge într-un areal montan mai amplu prin stânga înșorit, punctat de Pietre răsfirate și mărginit la poale de păduri de conifere și fânețe montane.

Pe platou sunt amplasate mai multe obiective antropice de interes turistic (Hotelul Alpin, Salvamontul, stăne) de cercetare (Stația Meteo) și de telecomunicație (antene și Stația de Televiziune).

Hotelul Alpin este amplasat ca acces pe platou între Pietrele Doamnei și Piatra Șoimului.

Serviciul Salvamont și **Cabana Pastorală** sunt dispuse la intrarea în golul alpin în stânga drumului la cota +1510. Nu dispun de un acces public amenajat sau de afișaje informative. Este indicat amenajarea minimală a accesului și a unor panouri de informare cât și a unor spații deschise publicului.

O altă **construcție-cabană** este amplasată mai sus +1530 pe dreapta drumului de piatră; acesta este degradat, dispune de racord electric și nu are informații de recunoaștere. Poate constitui un obiectiv de revitalizat pentru interesul public.

Stația Meteo este localizată tot în stânga drumului la cota +1570. Ca și construcțiile de mai jos nu este marcată de panouri de informare și nu interacționează cu trecătorul.

Stația de Televiziune este amplasată la cota +1630 la nord de Vârf +1650 printre emițătoare și radiorelee. Acesta este obiectivul antropic de capăt și cel mai favorabil ca amplasament și arhitectură. Acesta nu are un acces public. Unul din cele 228 emițătoare în cadrul rețelei de Radiocomunicații Naționale, Stația poate fi integrată într-un circuit de vizitare, ca și centru de informare montană a Masivului Rarău prin amenajare de spații și activități de interes public.

C.J. Suceava are în desfășurare proiectul **Cuibul de Șoimi**, un **Punct de belvedere** de tip Skywalk. Platforma panoramică va fi amplasată pe Piatra Șoimului cu vedere largă către Valea Bistriței și se va compune dintr-o platformă vitrată ancorată în stâncă și o pasarelă metalică de acces.

În afara Hotelului Alpin celelalte obiective nu sunt integrate într-un circuit de vizitare turistic.

Se remarcă faptul că există diverse construcții-obiective care pot prezenta un interes turistic, științific, de agrement și comercial pe Platoul Montan. Totuși acestea nu dispun de spații dedicate pentru contactul cu publicul.

Se constată lipsa unor spații de tip muzeal cu activități de prezentare, comerciale, informative sau chiar de interacțiune în obiectivele existente.

Reciclarea-revitalizarea fondului construit este un mijloc de revalorificare și dezvoltare a unor activități turistice, științifice și comerciale pe o **structură deja existentă** pe platoul montan.

PUZ Arealul turistic al Munților Rarău
Beneficiar: Județul Suceava
prin C.J. Suceava, Str. Ștefan cel Mare 36
Plan urbanistic zonal
decembrie 2024 . DU62/31273/13.11.2024
02.2 Situația Existentă
Proiectant general: Aria Urbană

Proiectat
Șef proiect urb. Radu Ștefan Andreescu
Proiectant urb. Roxana Maria Andreescu

